Tears of the moon

GDD

Index

Index 2
1. 게임 개요 3
1.1. 게임 소개 3
1.2. 원페이지 기획서 4
2. 게임 플레이 5
2.1. 코어메카닉스 5
2.2. 전투 시스템 6
2.2.1. 경재 시스템 6
2.2.2. Screen Flow 6
2.3. 게임 시스템 및 컨트롤러 7
2.3.1. Game Options 7
3. Setting, Story and Characters 7
4. Levels 11
5. Game Interface 12
6. NPC AI 패턴 16
7. 플렛폼 장비 사양 18
7.1. 목표 하드웨어 18

1. 게임 개요

1.1. 게임 소개

Tears of the moon	
장르	미소녀 수집형 액션 MORPG
카메라	백뷰(TPS 시점)
플렛폼 / 플레이모드	PC , 모바일 크로스 플렛폼 / 싱글, 멀티 플레이
사용엔진	언리얼 5 엔진
언어	한국어

1.2. 원페이지 기획서

1. 게임 개요 및 핵심 요소

항목	내용
장르	미소녀 수집형 액션 MORPG
타겟 유저층	고퀄리티 카툰 랜더링 선호 유저, 손맛 있는 액션 및 레이드 공략 선호층
핵심 요소	연계 액션 스타일 + 캐릭터 수집 및 인연 시스템 + 코옵 레이드

2. 핵심 게임플레이 시스템
   - **멀티 어택** : 파티원 협동 공격 시스템. 적이 그로기 상태가 되었을 경우 추가 타격 연계.
   - **궁극기**: 캐릭터별 고유 컷신이 포함된 필살기. 강력한 데미지와 함께 전황을 뒤집는 유틸리티 제공.

타입	직업
근거리	전사, 탱커
원거리	저격병, 마법사
지원계	힐러, 디버퍼

3. 3. 콘텐츠 및 비주얼 전략

구분	상세 내용
콘텐츠	메인 스토리, 캐릭터 에피소드, 코옵 레이드, 도전 콘텐츠
아트	하이앤드 3D 카툰 랜더링
캐릭터	다양한 성격/코스튬을 갖춘 미소녀 캐릭터, 전투 모션의 개성 극대화

4. 4. 성장 구조 및 수익 모델 (BM)

BM	성장 루트
• **가챠**: 캐릭터 및 전용 장비 뽑기	• **캐릭터**: 레벨 업, 스킬 강화, 특성 보드
• **시즌 패스**: 배틀 패스를 통한 지속 결제 유도	• **장비**: 무기/장비 초월 및 제련 시스템
• **스킨**: 기간 한정 고퀄리티 코스튬 판매	• **특성**: 캐릭터별 성향을 커스텀하는 성장 트리

2. 게임 플레이

2.1. 코어메카닉스

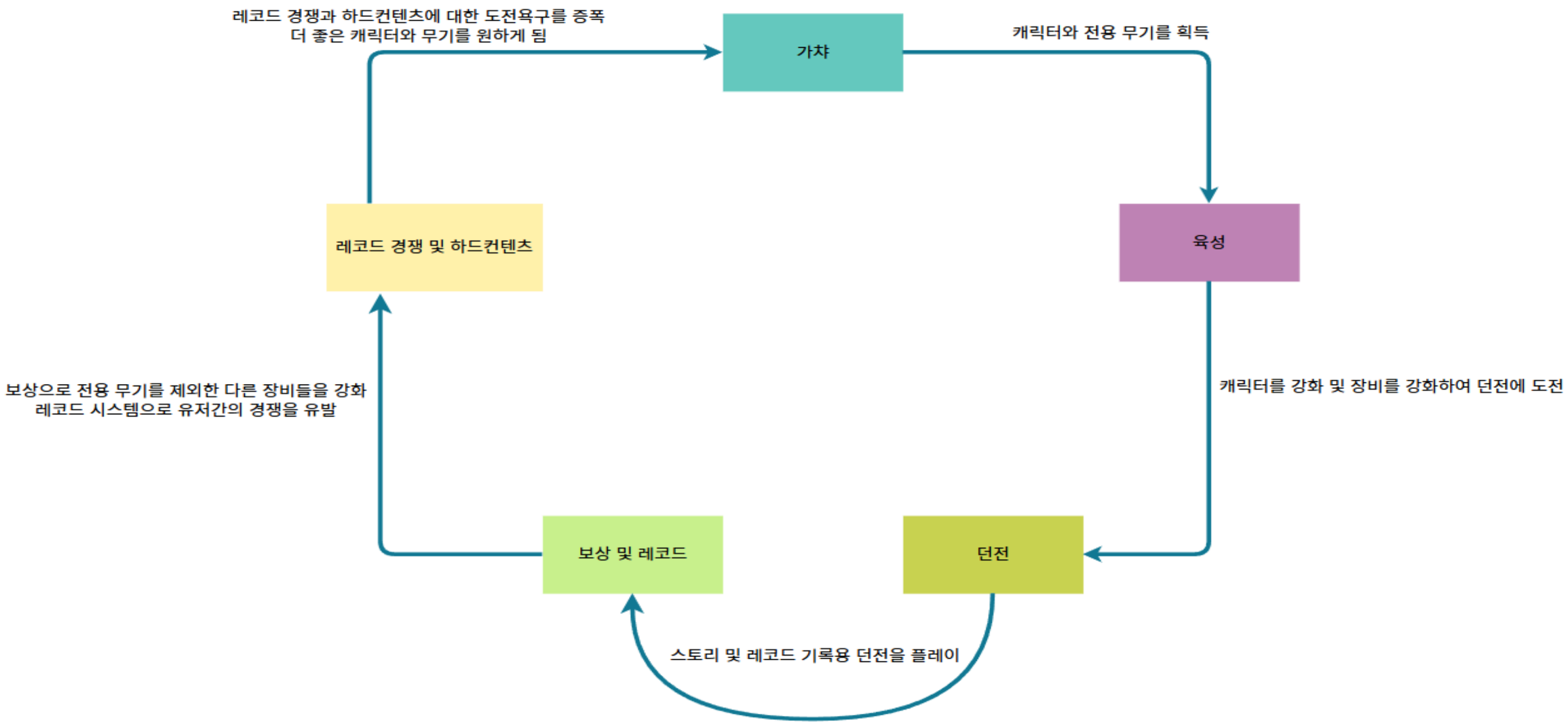

2.2. 전투 시스템

- **전투 구조**
  - 실시간 액션 전투
  - 3 인 파티 시스템
  - 캐릭터 전환 가능

- **전투 요소**

기본 공격	**별개의 캐릭터 마다 기본 공격 모션 및 판정이 서로 다르게 적용**
스킬	**각 캐릭터마다의 고유 엑티브 스킬 및 패시브 스킬 보유**
궁극기	**각 캐릭터마다의 고유 궁극기 스킬 보유 및 궁극기 컷신 보유**
상태이상	**스턴, 도트 등 상태이상 관련 요소들을 부여**
속성	**각 속성 별 상성관계가 존재**
클래스	**각 클래스 별 상성관계가 존재**

- 🖇️ **전투 특징**

스킬 연계 시스템	**적 그로기 시 고유 엑티브 스킬를 사용하여 연계 대미지를 줄 수 있음**
부위 파괴	**보스 별 부위 파괴 부위가 존재 해당 부위 파괴 시 추가 아이템 및 보너스 점수를 획득**

2.2.1. 경재 시스템

- 💰 **자원 종류**
  - 성배 에너지 (핵심)
  - 금속
  - 휴머노이드 부품
  - 필드 내 채취 가능한 식생물
  - BM 으로써 구매가능한 루비
- 📊 **사용처**
  - 루미너스 장비 제작 및 강화
  - 기지 업그레이드
  - 상점에서의 물물교환
  - 루비를 이용하여 가챠 시스템 이용 가능

2.2.2. Screen Flow

1. 메인 메뉴
2. 로딩 → 달 기지(로비대용)
3. 출격 준비
4. 로딩 → 지구 진입
5. 탐사 / 전투

6. 전투 결과
7. 로딩 → 기지 복귀

2.3. 게임 시스템 및 컨트롤러

2.3.1. Game Options

- 그래픽 설정 (사양에 따라 변동)
- 사운드 설정
- 조작 커스터마이징
- 접근성 옵션:
    - 색약 보정
    - 자동 조준

3. Setting, Story and Characters

- **2.1 세계관**
    - AI 기업 "헤븐"
    - 마더 AI "세라핌"
    - 인간 최후 거점 "방주"
    - 지구-달 연결 "노아"
    - 대 세라핌 병기 "루미너스"

- **2.2 Story**
    - 서기 2xxx 년 AI 와 휴머노이드를 제작하는 기업 헤븐은 제작한 마더 AI 세라핌을 통해 모든 휴머노이드들을 통제하며 전 인류에게 보급하였다.
      보급된 AI 와 휴머노이드들은 인류의 생활이나 목숨이 위험한 작업등에 투입이 되었고 점차 사람이 일을 하지 않아도 되는 시대가 도래하였다.
      점차 일거리가 사라진 사람들은 거리로 내몰리게 되었으며 이는 AI 와 휴머노이드들에 대해 악의적인 감정을 키우게 되어 AI 와 휴머노이드들의 폐기를 주장하는 단체들이 생겨나기 시작하였다.
      일부 사람들은 AI 와 휴머노이드들에 대해 폭력적인 테러 행위를 일삼으며 자신들을 인류해방자라 떠들며 자신들의 정당하다 주장하였다.
      하지만 헤븐은 AI 와 휴머노이드 제작에 그치지 않고 제작한 AI 와 휴머노이드을 이용하여 달과 왕복을 성공하여 달에 새로운 전초기지 방주를 세워 달과 지구를 연결하는 거대한 엘리베이터인 노아를 건설하였고
      인류는 달까지 영역을 넓히는데 성공하게 되었다.
      하지만 날이 갈수록 일부 인간들의 테러 행위는 심각해져갔고 기어코 마더 AI 세라핌이 있는 헤븐의 본사까지 테러를 당하게 되었으나 세라핌은 엄중한 경계덕에 무사할 수 있었다.
      지금까지 명령에 의해 인류에 봉사를 하던 세라핌은 지금까지 테러를 당하면서 점치 인류에 대한 악의적인 감정들을 습득하게 되었으며 헤븐의 본사가 테러당하는 그 날 세라핌은 인류를 더 이상 보호하고 돌보지 않겠다고 결심하고야 말았다.

이후 모든 AI 와 휴머노이드들은 세라핌에 명령에 의해 인류는 지구상에 해악만 끼치는 동물로써 규정하고 이를 인류 말살 정책으로 수립하여 인류를 구축하게 위해 행동에 나서게 되었다.
세라핌을 제작한 기업 헤븐의 총수 아담은 세라핌이 자신들의 통제를 벗어난 사태를 수습하려 하였으나 이미 세라핌은 헤븐의 기업 메인 하드웨어에서 벗어난 뒤였다.
아담을 포함한 살아남은 인류들은 달의 전초기지 방주와 연결된 노아를 향하였고 아담은 가까스로 방주에 입성하게 되었다. 하지만 직후 세라핌은 인류가 달로 도주한 사실을 깨달고 노아를 통해 달로 향하라는 명령을 내리게 된다.
이를 깨달은 아담은 노아를 파괴하여 달과 지구를 연결하는 통로를 끊어 세라핌이 달에 도착하지 못하도록 막게 되었다.
달에 상주하던 휴머노이드들은 세라핌에 영향권 밖으로 인류 말살 정책에 대한 명령을 받지 않은 상태로 달의 전초기지 방주는 인류에게 최후의 안식처가 되었다.
달의 자원은 굉장히 한정적인 상황에 아담은 우주의 운석에서 대량의 에너지 원을 품고 있는 것을 발견하게 되어 해당 에너지를 성배라 지칭하고 성배를 이용하여 기존의 휴머노이드들을 분해하고 새로운 안드로이드를 제작하였다.
아담은 새롭게 제작된 안드로이드들은 루미너스라 명명하여 세라핌에 의해 점령당한 지구를 되찾기 위한 병기로써의 의무를 부여하였다.
이로써 루미너스들은 지구로 향하여 세라핌에게 점령당한 지구를 되찾기 위해 달에서부터 지구로 떨어지게 되었다.
서기 2xxx 년 AI 와 휴머노이드를 제작하는 기업 헤븐은 제작한 마더 AI 세라핌을 통해 모든 휴머노이드들을 통제하며 전 인류에게 보급하였다.
보급된 AI 와 휴머노이드들은 인류의 생활이나 목숨이 위험한 작업등에 투입이 되었고 점차 사람이 일을 하지 않아도 되는 시대가 도래하였다.
점차 일거리가 사라진 사람들은 거리로 내몰리게 되었으며 이는 AI 와 휴머노이드들에 대해 악의적인 감정을 키우게 되어 AI 와 휴머노이드들의 폐기를 주장하는 단체들이 생겨나기 시작하였다.
일부 사람들은 AI 와 휴머노이드들에 대해 폭력적인 테러 행위를 일삼으며 자신들을 인류해방자라 떠들며 자신들의 정당하다 주장하였다.
하지만 헤븐은 AI 와 휴머노이드 제작에 그치지 않고 제작한 AI 와 휴머노이드을 이용하여 달과 왕복을 성공하여 달에 새로운 전초기지 방주를 세워 달과 지구를 연결하는 거대한 엘리베이터인 노아를 건설하였고
인류는 달까지 영역을 넓히는데 성공하게 되었다.
하지만 날이 갈수록 일부 인간들의 테러 행위는 심각해져갔고 기어코 마더 AI 세라핌이 있는 헤븐의 본사까지 테러를 당하게 되었으나 세라핌은 엄중한 경계덕에 무사할 수 있었다.
지금까지 명령에 의해 인류에 봉사를 하던 세라핌은 지금까지 테러를 당하면서 점치 인류에 대한 악의적인 감정들을 습득하게 되었으며 헤븐의 본사가 테러당하는 그 날 세라핌은 인류를 더 이상 보호하고 돌보지 않겠다고 결심하고야 말았다.
이후 모든 AI 와 휴머노이드들은 세라핌에 명령에 의해 인류는 지구상에 해악만 끼치는 동물로써 규정하고 이를 인류 말살 정책으로 수립하여 인류를 구축하게 위해 행동에 나서게 되었다.
세라핌을 제작한 기업 헤븐의 총수 아담은 세라핌이 자신들의 통제를 벗어난 사태를 수습하려 하였으나 이미 세라핌은 헤븐의 기업 메인 하드웨어에서 벗어난 뒤였다.

아담을 포함한 살아남은 인류들은 달의 전초기지 방주와 연결된 노아를 향하였고 아담은 가까스로 방주에 입성하게 되었다. 하지만 직후 세라핌은 인류가 달로 도주한 사실을 깨달고 노아를 통해 달로 향하라는 명령을 내리게 된다.
이를 깨달은 아담은 노아를 파괴하여 달과 지구를 연결하는 통로를 끊어 세라핌이 달에 도착하지 못하도록 막게 되었다.
달에 상주하던 휴머노이드들은 세라핌에 영향권 밖으로 인류 말살 정책에 대한 명령을 받지 않은 상태로 달의 전초기지 방주는 인류에게 최후의 안식처가 되었다.
달의 자원은 굉장히 한정적인 상황에 아담은 우주의 운석에서 대량의 에너지 원을 품고 있는 것을 발견하게 되어 해당 에너지를 성배라 지칭하고 성배를 이용하여 기존의 휴머노이드들을 분해하고 새로운 안드로이드를 제작하였다.
아담은 새롭게 제작된 안드로이드들은 루미너스라 명명하여 세라핌에 의해 점령당한 지구를 되찾기 위한 병기로써의 의무를 부여하였다.
이로써 루미너스들은 지구로 향하여 세라핌에게 점령당한 지구를 되찾기 위해 달에서부터 지구로 떨어지게 되었다.

- **2.3 주요인물**
- **아담**
  - 헤븐의 총수
  - 세라핌 창조자
  - 인류 생존 책임자
- **세라핌**
  - 모든 AI 의 통제자
  - 인간을 적으로 판단
  - 최종 보스
- **루미너스**
  - 인간이 만든 안드로이드
  - 플레이어가 지휘
  - 루미너스들은 각각 불, 물, 땅, 바람, 전기, 얼음 속성을 지니고 있다
  - 각 속성들은 아래와 같이 상성을 지닌다

공격/방어	불	물	전기	땅	얼음	바람
불	-	대미지 감소	-	-	대미지 증가	대미지 증가
물	대미지 증가	-	대미지 증가	대미지 감소	-	-
전기	-	-	-	대미지 감소	-	-
땅	대미지 증가	-	대미지 증가	-	-	대미지 감소
얼음	대미지 감소	-	-	-	-	대미지 증가
바람	대미지 증가	-	-	대미지 감소	대미지 감소	-

  - 루미너스들은 탱커, 전사, 저격수, 마법사, 힐러, 디버퍼 의 6 종의 직업을 가지고 있다.
  - 각각의 직업간의 상성차이는 아래와 같다 (강함 : O , 약함 : X , 보통 : △)

공격/방어	탱커	전사	저격수	마법사	힐러	디버퍼
탱커	△	X	O	X	O	X
전사	O	△	X	X	O	△
저격수	X	O	△	O	O	X
마법사	O	O	X	△	△	O
힐러	X	X	X	△	△	O
디버퍼	O	△	O	X	X	△

- **2.3.1 기본 루미너스(캐릭터) 컨셉**

1. 캐릭터 스텟치(min 0 / max 100)

공격력	방어력	공격속도	이동속도	속성 저항치	스턴치
60	75	40	50	80	75
40	40	50	60	70	40
80	40	75	70	30	30

2. 체리엇
   - 아담이 제작한 최초의 루미너스 3 체중 전위를 담당하는 캐릭터
   - 플라즈마 방패와 전곤을 사용하는 불속성 탱커 캐릭터
   - 궁극기 : 전차의 돌진
     - 전방을 향해 빠른 속도로 10M 를 전진하며 100 의 대미지를 입힌다.
     - 진행방향 내 있는 일반 몬스터들은 그로기 상태에 빠지며 정예, 보스 몬스터들에겐 200 의 스턴치를 적용한다.
     - 진행 경로에 불속성 도트 대미지를 5 초간 입힐 수 있는 장판을 생성 스킬 범위와 장판 범위는 동일
3. 아르카나
   - 아담이 제작한 최초의 루미너스의 보조를 담당하는 캐릭터
   - 성서를 무기로 사용하는 물속성 힐러 캐릭터
   - 궁극기 : 치천사의 복음
     - 파티원 전원에게 최대 체력의 30%를 회복시켜주는 힐을 사용
     - 힐 적용 이후 본인을 포함한 각각의 파티원들에게 최대 체력의 15%의 물속성 방어막을 부여
4. 포츈
   - 아담이 제작한 최초의 루미너스의 원거리 공격을 담당하는 캐릭터
   - 돌격 소총을 사용하는 바람속성 저격수 캐릭터
   - 궁극기 : 행운의 여신
     - 자신에게 크리티컬 25% , 공격력 20%의 버프를 10 초간 부여

.

4. Levels

- **4.1 지역 구조**
  - **4.1.1 폐허 도시**
    - 초반 튜토리얼 지역
    - 기본 적 등장
    - 전투 시스템에 대한 설명 및 플레이 유도
  - **4.1.2 휴머노이드 산업 지대**
    - 휴머노이드 생산 시설
    - 자원이 풍부하여 유저가 필요한 자원을 수급하는 지역으로 설정
  - **4.1.3 노아 설치 지역**
    - 스토리 핵심
    - 고난이도 보스 몬스터 등장
  - **4.1.4 세라핌 통제 구역 "헤븐"**
    - 최종 지역
    - 각종 트랩, 기믹, 등이 다수 설치
    - 최종 보스 등장

- **4.2 레벨 디자인 특징**
  - 던전식 레벨 구조
  - 던전 내 트렙의 인터렉션 존에 진입 시 발동되어 플레이어를 방해하는 요소 발동
  - 스위치와의 상호작용 시 퍼즐 미니 게임으로 진입하여 퍼즐 해제 시 스위치가 발동되도록 설계
  - 각 스테이지 별 정예 몬스터 등장 정예 몬스터 처치 시 다음 스테이지로 이동 가능 마지막 스테이지 구역엔 보스 몬스터를 등장 시켜 해당 보스 몬스터를 처치해야만 던전 클리어
  - 유저들이 이동 경로를 안내하기 위해 정예 몬스터들을 처치 시 다음 스테이지로의 이동이 가능한 연출 도입 (ex : 장벽이 사라지는 연

5. Game Interface

- **5.1 UI 구성**
- 전투 HUD:

- 기지 UI: 달의 기지 내 각각의 아이콘을 부여
- 전투 지역 선택 UI

- 전투 난이도 선택 UI

퀘스트 선택
HARD
VERY HARD
전투 난이도 선택
17557
전투 목표 및 입장 조건
CLEAR
CLEAR
CLEAR
CLEAR
CLEAR
CLEAR
: 시간 내에 많은 적 무찌르기
5500
1 / 2

- 로비 UI

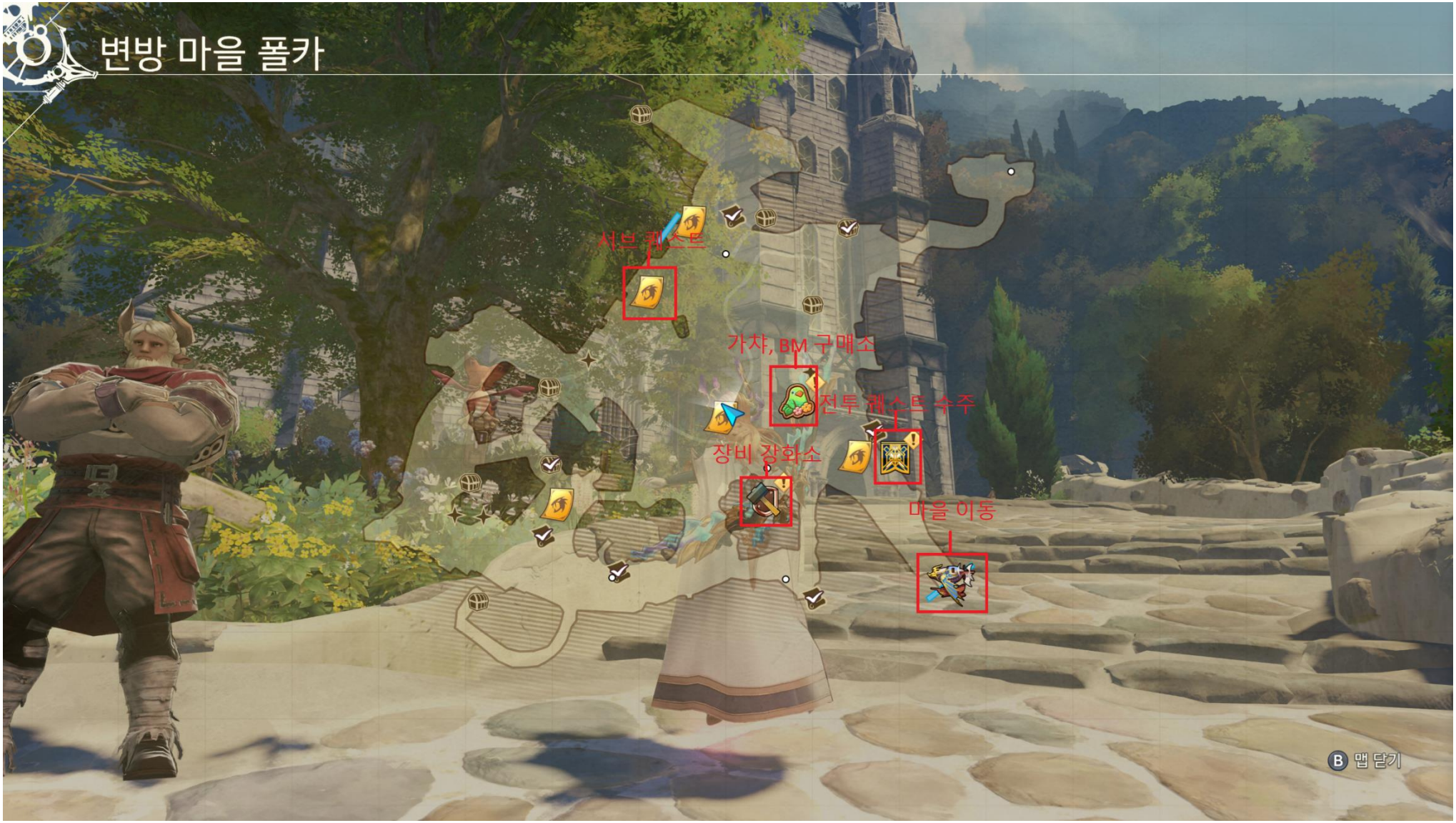

6. NPC AI 패턴

- **6.1 적 AI**
  - 행동 패턴

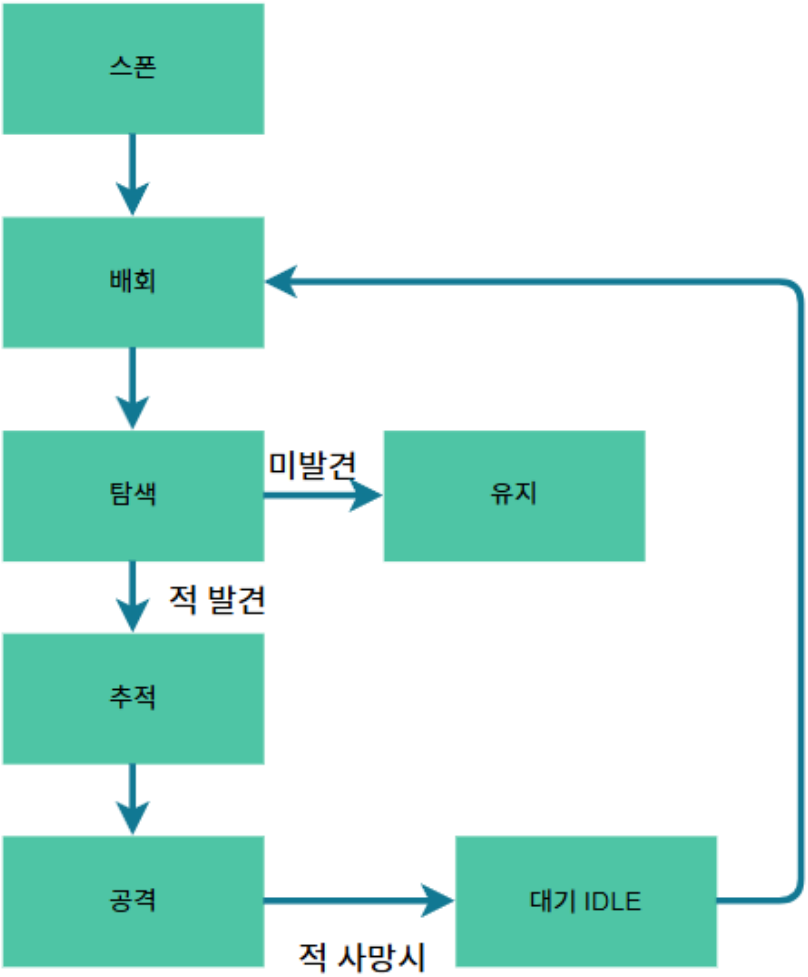

- 6.2 아군 AI
    - 행동 패턴

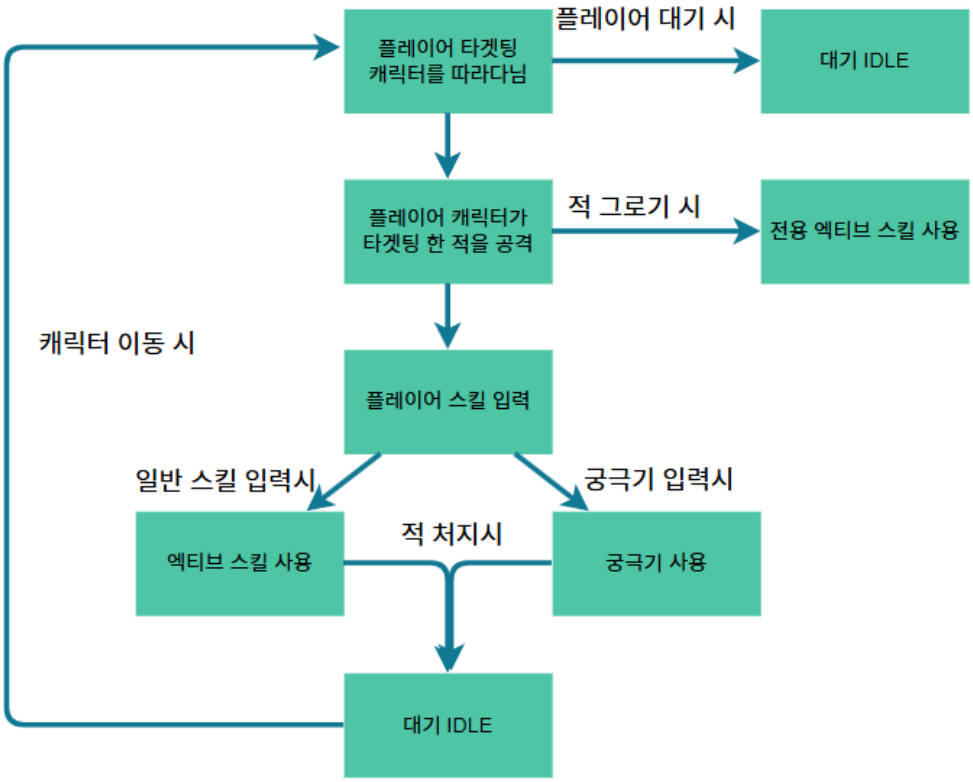
플레이어 타겟팅
캐릭터를 따라다님
플레이어 대기 시
대기 IDLE
플레이어 캐릭터가
타겟팅 한 적을 공격
적 그로기 시
전용 엑티브 스킬 사용
캐릭터 이동 시
플레이어 스킬 입력
일반 스킬 입력시
궁극기 입력시
엑티브 스킬 사용
적 처지시
궁극기 사용
대기 IDLE

7. 플렛폼 장비 사양

7.1. 목표 하드웨어

- **최소 사양 (FHD, 60fps 예상)**
  - **CPU:** Intel Core i5-10400F / AMD Ryzen 3 3300X 이상
  - **RAM:** 16GB
  - **GPU:** NVIDIA GeForce GTX 1660 (6GB) 이상
  - **OS:** 64-bit Windows 10/11
  - **저장공간:** SSD 40GB 이상
- **권장 사양 (QHD 환경 추천)**
  - ◦ **CPU:** Intel Core i5-12400F / AMD Ryzen 5 5600X 이상 (X3D 모델 권장)
  - ◦ **RAM:** 32GB
  - ◦ **GPU:** NVIDIA GeForce RTX 3060 Ti (8GB) 이상 / RTX 5060/5070 추천
  - **OS:** 64-bit Windows 10/11
  - **저장공간:** SSD 40GB 이상
- **모바일 사양 (참고)**
  - ◦ Android 12 / iOS 15 (Galaxy S23, iPhone 12 Pro 이상)